盛京時報

晨刊

光緒卅二年(明治卅九年)創刊

訂費本埠每份每月一元三角 外埠(郵費在內)一元五角 零售每份本埠五分外埠六分 廣告費五號字每行(十一字)一回二元長期另議

發行人 染谷保二 編輯人 菊池貞二 印刷人 東光明 發行所 奉天市藤田町九號 盛京時報社

電話 編輯局 (二)三八二二番 (二)五七六一番 營業局 (二)二〇二二番 (二)一八九七番 城裡直賣所 (四)二三六八番 振替口座奉天一一三〇號 新京支社 新京市東六馬路 大連支社 大連市榮町一一番地 哈爾濱支社 哈爾濱地段街二

股票買賣 盛京票莊 奉天加茂町五 祝部鼎二 法客係員劉文陞 電(2)五一二七

世界新秩序建設前進
打破現狀維持國家迷妄
興亞聖業節節卓收實効

【東京八日電】日滿華三國、自簽訂日華基本條約日滿華共同宣言以還、遂固結『善鄰友好』『共同防共』『經濟提攜』三原則根幹、七日、日華調整國交後第一任大使、已任命奇才之本多熊太郎氏、行將見堂堂邁進於建設東亞序一第秩步矣、先是、日德意三國締結同盟同志國翕然景從、匈牙利、羅馬尼亞、斯洛伐克等前後參加、志在打破現狀、努力建設世界新秩序、茲在亞細亞及歐洲兩大陸、東西遙相呼應、節節卓收實效、然維持現狀國家群、狂奔於阻止斯等打破現狀之新秩序國家群發展、反動攻勢、更趨熾烈、如彼美國、於日華條約成立之三十日、發表對重慶供給借欵一億弗、哈爾國務長官、復發表否認新國民政府之聲明書、此與三月新國民政府成立時羅大總統發表之否認聲明、如出一轍、不過爲妨害日本希求建設東亞新秩序之政治的意圖耳、吾人關此問題、鑑於日美兩國客觀立場根本的不同、須有所覺悟、殆將對於從前之對美政策、再加檢討、此次野村大使之任命、可謂爲日本希望日美調整國交之大乘的外交政策最後試金石、武士對此、曾有所謂須銘記『三批其頰』則佛亦怒』之諺、然美國遂扶持上院議員詰難美國對重慶援助、同時、並反對英國供給借欵及其他、此機運漸次濃厚化、極值注目、一方、安南交涉、現地交涉告一段落後、即移於東京、豫定本月下旬開始交涉、又荷印交涉、決定由芳澤謙吉氏繼小林商相後任、十四日啓程前往、如斯、日本以日滿華一體爲東亞新秩序中核、向確立東亞大共榮圈、不屈不撓努力邁進云、

本多大使任命 華北各報歡迎

【北京七日電】對於親任本多太郎氏爲日華國交締結後新駐華大使華北日華各機關報、均表示歡迎、對該氏向來之外交手腕、抱有甚大之期待、即爲本多大使、乃日本外交界之先輩、且其所經歷之海外生活與退官後之大東亞中心之外交持論、尤爲世人所共知、更對於華北、常於正確認識之下、充分理解其特殊性、由此觀之、今後適確洞察複雜錯綜之世界情勢、善爲處理與友邦中國外交關係者、惟賴其運籌頗爲渴待、

汪主席校閱 南京警備總隊

【南京六日電】汪精衛主席、六日午前九時半、在南京綏靖軍官學校、作國軍最精銳部隊之南京警備總隊之分列式、繼由十時半、臨席該軍官學校本科第二期高等科第四期畢業式、召集三百五十名青年將校吐露烈烈救國熱情、後對優業學生授與軍刀、

促進日華合作提携
期待本多大使 ——林國府宣傳部長談——

【東京八日電】國民政府宣傳部長林柏生氏、關及本多熊太郎氏任命日華國交調整條約調印後對此最初代之駐華大使、於七日夜談話如左、

此次阿部大使已達成重要使命、於最近期間、即可歸國、新任之初代大使本多熊太郎氏、亦於將近即可到任、中日基本關係之條約、業已成立、東亞永久和平之基礎、亦業已奠定阿部大使之名、將永垂不朽、本多大使曾任駐德大使、亦深具建設新秩序之理念、此次之建設東亞新秩序、亦即建設世界新秩序、此二者必取呼應而前進、亦爲中日兩國國交調整後之外交方針、必須一致之處、由於本多大使之新任、必當促進提携日華兩國之合作、以貢獻世界新秩序之進展、與東亞復興之大業也、

西園寺公永眠=在世田谷墓所建立之白木墓標

英華軍事交涉
渝求英借欵一千萬鎊

【上海七日電】賈駐華英國大使、其後繼續勾留於重慶、與詹森美國大使取以連絡、屢與蔣介石、孔祥熙、王寵惠等、有所會談、據此間接到消息云、英華間進行廣範之軍事協定交涉、傳聞交涉之中心乃在

一、英國對重慶政權、盡力予以繼續抗戰上必要之軍事的援助、准許在緬甸、新嘉坡、擴張重慶方面輸送機關及其他等、又於仰光及新嘉坡之領地、設立飛機製作按裝工場、供與蔣政權必要之飛機、

一、重慶方面、爲使南洋華僑及美領土內之中國民衆、協助英華軍事合作、請求有効之措置、

一、將來發生日英戰爭時、英華兩軍、强度連繫、蔣軍之一部、服從英國遠東軍總司令官之命令指揮、

等點、整個曝露敗戰蔣政權最後掙扎之醜態、正值國共分離傾向顯著之際、其推移如何、頗堪注目、

【倫敦七日電】據此地華方消息云、重慶政權、爲補充先日決受美國供給一億鎊借欵、作爲法幣安定資金之不足額、尙欲向英國政府、要求總額一千萬鎊之借欵、刻正交涉中、關於此事、重慶方面傳稱、駐英大使郭泰祺、最近會與哈里法克斯外長及巴時拉務次官、吳德財政部長、阿特里國璽尙書等、有所協議、然此會談、尙未出豫備交涉之範圍、

蔣政權下物資缺乏 人心頗感不安

【香港八日電】重慶政權下之中國內地、生活諸物資、既告缺乏、價格復高、最近人民生活、益形緊迫、尤其米穀不足、孕育政治上重大之危機、蔣政權對此、誓死求打開難局方策、據路透社重慶電訊、財政部長孔祥熙、五日在重慶招集經濟界代表者、協議食糧問題之內地對策、此外推貴州省政府主席吳鼎昌爲會長之西南開發協會、亦同樣關於食糧問題、在重慶開緊急會議、又四川西康綏靖主任鄧錫侯亦發地主米穀蓄積禁令、豫想米穀不足、或將勃發暴動、重慶政權於六日公佈禁止民衆集合之法令、且國防最高委員會、對於地方軍警、言明治安維持强化、決定民衆請願、必須經過地方警察當局以行之、刻下中國內地人心、頗有戰戰兢兢之勢、

泰安國境紛爭 泰軍空陸攻擊

【河內七日電】泰國與安南國境交戰事件、連日反復爭持不下、六日、泰軍前後兩次攻擊肯堡奢國境安南側之包華境、空軍亦相呼應、在包華培上空作低空飛行、對安南軍以機關槍掃射、予安南側以相當打擊、同日泰軍飛機空襲勞斯首都維遠秦、低空飛行、以機關槍掃射、安南軍對此、似無何等反攻之勢、

駐在西貢 泰國領事館閉鎖

【河內七日電】泰國與安南之紛爭、已次第惡化據確報、所稱、西貢駐在泰國領事館於六日閉鎖、自班巧基賓素古領事以下館員、已完全乘西貢出帆汽船向本國退去、滯留於安南之泰國、業已全員退出、此泰國西貢領事館爲安南唯一之該國公館云、

江考試院長赴燕

【南京七日電】國民政府考試院長江亢虎氏、爲對於王揖唐委員長報告日華條約簽訂以下最近之中央政情、七日午前十時、乘飛行機、由南京發赴北京、預定本月中旬歸任、

醫療制度確立
民生部決具体要項

關聯醫療制度之確立、民生部近當設立滿洲醫師會、齒科醫師會、藥劑師會、以保健司爲中心、緊急決定具体案中、該案爲謀醫療制度運營之圓滑、同時平等圓滿國內醫療從事者、積極協力保健國策、眞以國業的醫療制度之確立社會化爲主眼、其要項如左、

一、滿洲醫師會、滿洲齒科醫師會、滿洲藥劑師會、均爲公法人、

一、醫師會(齒科醫師會、藥劑師會、原則上爲滿洲醫師會)齒科醫師會、藥劑師會、及省(新京特別市)醫師會(齒科醫師會、藥劑師會)之二種、應於必要、設置省支部於市縣旗、

一、受醫師(齒科醫師、藥劑師)之認許者、不拘是否從事診療、原則上爲省(新京特別市)醫師會(齒科醫師會、藥劑師會)之會員、並關於該各會之總會構成員選出之方法及與日本醫師會之互相連携努力之方法、日滿一德一心之地位上、愼重考慮中、

猛炸粵漢線敵軍需據點韶關=蹶躍出動之日本華南陸軍航空部隊勇士

農村現地報告
吸收遊資對策奏効
農村通貨膨脹之虞霧消

官民一致、舉國參加體制、發給獎勵金方策奏効之下、本年度農產物蒐貨、推移頗形順利、而在反面、流入農村資金、與蒐貨量增加成正比例、達數億之多、於此購買力全部轉化於農村時、一方、在物資量被限定之今日、必然的招來物價昂漲、不無惡性通貨膨脹之虞、爲對處此等情勢、不特與農村有直接連繫之興農合作社、大興公司等、即經濟部、中銀、興銀等金融當局、亦進行積極的對策、刻已與促進蒐貨相併行、實施普及儲蓄思想、收回貸款、配給生必物資、收買資金通帳化等、張佈萬全之陣、今動員各地通信網、觀諸地方之實情、如左列各種對策奏效、並不阻害出貨、順利吸收資金、刻下可無農村通貨膨脹之虞、

△哈爾濱 應於本地特殊事情、日前發行吸收一般遊資之省債二千萬圓、節節奏效、退藏之物資、順利吐出於市場、啓對農村供給之將此物資、使農村遊資吸收、極順利進行、更應一般要望、第一次發行省債五百萬圓、務愈益促進此傾向、今後舊正在即、豫想蜂擁而至之農產物上市、須行吸收農村遊資策、以公債政策爲中心、俾生必物資、流入農村、以此爲對處之方針需、十月末現在、在哈銀行存款、出貨差額、去年以來、未見變化、貸出爲一億五千萬圓程度前後、並無特別變化也、

△奉天 反映農產物上市順調、農村貸款資金在增加之一途、省下合作社貸款金額、十月末現在、達五千百十八萬八千圓、一方獎勵金之發給、與上市增加成正比例、勢必對農村相當量撒布資金、奉天省對處此情況、謀收回合作社貸款、一方、貯蓄獎勵運動取積極化之方針、節節講求具體化方策、即合作社貯金狀況、五月以降至十月之純增加、不過卅九萬圓、且其內容、大部分爲新俸者、日系商人之貯金、純滿農貯金、甚形微寡、是以當局抑制本地金融之高金利、準備作適性指導、一方、一般必需品之配給、不特由所謂現行特配狹義之角度而行、且期一般必需品配給圓滑化焉、更農村遊資吸收策、非僅等待金融操作、更宜自財政的角度、積極的進行、極力防止例年估一五%之租稅滯納額、

△吉林 雖直全省之旱災、雷災、並農安、郭前旗及其他西北部地方百斯篤發生等特殊事情、但農村貸款之收回、成績頗佳、十一月末現在、回收率達卅九%之好成績、順此傾向以推移、在舊正前、或可全額收回、且可無農村金融膨脹之懸念、此貸款收回同時、各機關協力、積極的展開儲蓄運動、以現在合作社存款約一千萬圓之倍額二千萬圓爲目標、

△齊齊哈爾 龍江省內農產物收買資金撒布額、現在約二千萬圓、未來信年度中撒布七、八千圓資金、此等資金、大部分但農殆無其分、大部分集中於糧棧、雜貨商、地主等、是以各機關對策、亦由此觀點考慮、即擴充合作社網、活用巡回郵政局等、向地主、商店、糧棧、直接呼籲、存款、吸收、積極化、一方發起經濟報國運動、鼓吹道義經濟觀念、

△北安 省內撒布農產物收買資金、豫測約七、八百萬圓、雖控除合作社之貸出、收回、尙有特配品之回收、四、五百萬圓、滯留農村、故合作社、雖行貯蓄運動、原來農民缺乏貯蓄思想、宥餘裕之地主大農業、多在都市經營商工業、資金運轉都市其吸收相當困難、但收買資金之撒布、與例年無大差異、一般的頗爲樂觀、

△海拉爾 流入遊牧地帶之通貨、由蒙民原始的經濟觀、完全死藏彼等之懷、其額推定爲一千萬圓乃至一千五百萬圓、然此因蒙原始的經濟生活關係、尙無何惡性的傾向、市場、合作社確立與農會機構、取極力吸收退藏資金之方針、

△延吉 本年度農耕狀況、因旱霜災、相當被害、是以無藥農村惡性的遊資之傾向、但當局爲明萬全、當收買資金發給之際、實施扣利貯金、結成貯蓄組合、養豚貯金、

△通化 雖無農村遊資、但合作社貸款收回工作積極化、良非得已、對此樹立新貸款之方針、期百%之收回、

△錦州 在蒐貨第一主義之下、行諸對策、而力避對蒐貨有支障之貸款收回之方針、考慮出貨期間中、貸款中止已向中央申請、從而講求霜極的收回、當在豫定量蒐貨終了後也、

△安東 農產物收買好調、農村資金流入相當多額、關係機關、行交易場濱却代金之轉化貯金控除貨金等、今後貸款、行現物放貸、除耕作用資金以外、極力抑制貸借、

今日一大張

緊要啓事

啓者敝舍蕭氏居於類似歸人先父丁汝賀侍妾地位彼此相互同居有年詎蕭氏現攜捍請分析家產會今歸人驅逐生母謝氏並向海檢廳告發歸人細柴將來設謀傾陷莫悉伊於胡底茲爲防害計除歸人簽字同意各法律行爲外無論蕭氏盜竊先父丁汝賀或歸人名章而與他人締結任何契約應一概否認其效力特此鄭重聲明 海城縣街公園胡同 丁炳麟 啓

奉天直隸會館 啓事

爲通告事查本會館保靈寺所存靈柩內有常明不通祭奠者且靈主住址業已不明本會館今爲整理淺靈計凡在康德二年十二月末以前所存之靈柩至今五個年不來過問者皆認爲無主擬設法處置掩埋以免殘壞而便整理希各該靈主或關係者於本月二十日前還赴保靈寺接洽爲盼否則掩埋本會館義地可也特此通告

聲明

失照聲明作廢敝人領名熱地一段坐落撫松縣城東坎地二畝東至官道西至孫姓南至郭姓北至徐姓地照一張詎於大同元年因被匪患不愼遺失除呈請縣公署外發新照補特此登報聲明作廢 撫松縣聲明人 董有德 啓

離婚聲明

敝人祁玉璋與祁趙氏原係夫婦刁因祁趙氏有不當嫌疑經中人調說雙方無條件合意離婚自本年冬月六日起解除夫婦關係此後男婚女嫁各由自便除另結私約外故此登報聲明 新城子驛永安街六番地 聲明人 祁玉璋 祁超民

遺失抵押品寄存証聲明作廢

啓者茲敝號前以李慶國領名房照向奉天商業銀行借欵貳千元當經該行發給第八十九號抵押品寄存証一紙因不愼遺失除向該行掛失外特此聲明作廢 永遠豐 啓

遺失印章聲明

啓者今有大和區泰街二段門牌一四七號吳金印因有事外出所帶之本人印章不知何時遺失若落於何人之手皆作無效特此登報聲明作廢 奉天 吳金印 啓

緊要聲明

爲聲明事查族姪韓洪田(現住大西街三段八五號)素行不端時假敝人名義滋擾親友雖一再教誨仍怙惡不悛不得已乃脫離關係倘今後再有向遠近親友挪借等情事及其他非法行爲敝人概不負責謹此登報佈聞 大西街三段一六〇號 韓景荃 啓

遺失保管証書聲明作廢

本年六月一日奉天市公署發給臨時執照保管証書兩張第七•五八五號七•五八六號土地坐落大東區南光街二段面積一七•五一〇方米一二三•七七一方米敝人收存不愼竟自遺失除向市公署聲明外並登報勿論落於何人之手概作無效 聲明人住所奉天市大北關可久胡同七號 金錫慶

緊要聲明

啓者敝人與舍弟何保海自析居後各立門戶債權債務恐由自理而家慈何李氏亦依本願獨立門戶向以養老地及臨時服養費(備載分家單中)依爲度日之資不足當由敝人與舍弟協議分担向無對外賒欠及借貸情事爲保障家慈養老財產計無論過去今後舉凡養老地之典賣以及對外賒欠借貸等事非經敝人與舍弟一併簽訂字據時概作無效特此聲明 何保純(與久)啓

王大中啓事

敝人與弟王樹文(季王)姪王立民業已分居該二人如假借敝人名義詐借債欵敝人絕不負責若該二人處分敝人財物時敝人亦不承認其有効恐親友被其詐害特此聲明 籍現住奉天市 王大中 啓

焚照作廢

啓者於民國二十年二月九日在濛江縣政府領買荒地三十晌坐落第二區倚義社三甲頭道花園小紅河西沿四至東至小紅河西至唐桂芳南至板石河北至旬心領有壑字第一八〇三號放荒收欵執據壹張因本年十月間將執據被火焚燬除自登報日起俟過三個月如無聲明異議者另請補發新照特此聲明作廢 通化省輯安縣頭道嶺村 李桂泉 啓

丈單丟失

啓者張登領名丈單一紙護字七五七號早田東至道西至河南至河北至石格於民國廿年七月十五日因避匪遷居不愼遺失除聲明縣署外特此聲明作廢 康德七年十二月五日 鳳城縣九溝峪村民 張登 啓

聲明失照尋得

趙洪祥領名坐落西安縣西渭村平川屯地照卯字一六五五號下地四百畝第一張前因尋找無着誤爲丟失在康德六年一月四日登報聲明作廢業經尋得前次作廢聲明應即取銷今後仍繼續有效特再鄭重聲明 西安縣 趙廣隆 啓

緊要聲明

敬啓者敝人在家孫女杜志岩杜鵬飛二人夙違家訓任意揮霍屢戒不改忽於十一月二十六日乘家人不在之際遂向管理責任者劉俊峰手案去大照等二十七張聲言閱視誰想此係慌言當即携走無跡日後此種大照等不論落於何人之手或典賣抵押等情概作無效除向官府呈請作廢另行補發新土地執照特此登報鄭重聲明謹將失踪大照等錄列於後坐落遼中縣黃臘坨村三合子屯土地者列下杜尊賢領名中則三十三畝二分五厘一民國四年一月廿一日發給四〇四七號民國新契紙一張同上領名上中則各七畝民國三年四月十一日發給中字三二三號民國新契紙一張全上領名中則五畝一分五厘民國八年四月五日中字二六四三號大照壹張全上領名中則壹百三二畝民國九年四月卅日中字四九七三號戶管一張全上領名下則四十四畝七分民國八年四月五日中字二六四七號大照一張全上領名上中則各一畝民國六年三月二十八日中字一一八八號戶管一張全上坐落杜慶棠領名中則二十七畝七分民國十二年七月三十日中字九二五二號戶管一張全上領名中則三畝六分六厘民國八年四月五日中字二六四六號大照一張全上領名上中則各一畝民國三年四月三十日中字二六〇號民地戶管一張全上領名上則四畝民國七年四月卅日中字二九五〇號戶管一張全上領名上中則各一畝民國七年四月卅日中字二一九五一號戶管一張全上領名下則一百拾畝零八分三厘民國九年四月卅日中字四九七二號戶管一張全上領名下則二十四畝民國六年三月廿八日中字一一七八號戶管一張全上領名中則八十二畝民國八年十二月卅日中字五〇五六號戶管一張同上領名中則八十四畝民國四年六月十日中字一一五號戶管一張同上領名下則拾九畝參分七厘民國八年六月九日中字二六一〇〇號大照一張同上領名下則二拾三畝五分壹厘民國八年六月九日中字二四一〇號大照一張同上領名下則三拾三畝七分民國八年六月九日中字二四〇九六號大照一張同上領名下則九十二畝一九分七厘民國八年六月九日中字二三四九二號大照一張同上領名中則四十畝坐落七台子屯康德五年十一月十一日中字八一九五號土地執照一張又坐落土台子村潘張村屯土地者杜慶棠領名下則二十八畝九分一民國七年十一月五日奉字六一七〇三號財政部執照一張同上領名下則三十八畝六分民國七年十一月五日奉字六一七〇五號財政部執照一張同上領名下則三十二畝二分大同二年六月廿七日中字三六八二七號戶管一張同上坐落杜甘侯領名下則十三畝八分民國九年七月卅日中字五三八五號戶管一張同上領名下則十四畝一分中字五三一四號戶管一張同上領名下則十一畝七分民國九年七月卅日中字五三〇九號戶管一張同上領名下則十三畝二分民國七年三月二十六日奉字二八七二七號財政部執照一張以上共計二十七張聲明作廢 現住所遼中縣黃臘坨村三台子屯聲明人土地所有權者 杜尊賢謹啓

新京宏文學院招生

康德八年度 第一學年(商科制)一五〇名 募集資格 國民優級學校卒業者 報名日期 康德八年一月七日截止 報名處 東二馬路索取簡章附郵二分 電話(二)七一六八

代辦 登錄繪圖許可訴訟

本市外縣均負責辦理手續敏捷價格低廉定期不悞 奉天國利代書事務所 律師鈴川鍾憲法律事務所 事務所奉天大西關大什字街北路西 電話二一二七九〇番 土地房產 商業法人 登錄登記 機械礦山 建築工場 一般繪圖 營業許可 日滿鮮華 民刑訴訟 諸手續 代辦所

興亞月刊 北京晨報 全滿各地 招募分社

對上記之新聞『晨報』或月刊『興亞』希望在滿洲國內各地辦理分社者則請分別來函詢問便可送上簡章樣本但必須各附郵票三角空函恕不答覆 奉天市小西街四段八五號 興亞社奉天支社 晨報滿洲國支社

緊要啓事

本公司經理王保民因事辭職業務無人主持茲於康德七年十月六日在奉市開董事會議決(一)公推宋梅閣爲董事代表(二)公推董事姜鼎忱姜孟乘夏蔭南劉鐵民去公司清理事務(三)清理費用暫由該董事二十四人各出國幣十圓中支拂之(四)登報一個月告知股東函報認股數目及股票號碼並須每一個股寄國幣五角作爲清理準備金(五)自登報日起各股東不於一個月期限內函報股數及繳納準備金即視爲棄權將來即不能享受利益之分配 通信處 奉天市商埠地揚孚里十九號宋梅閣寓 輝濛木業董事會公司啓 十一月卅日

招生(插班生 新生)若干名

康德八年度 一、商業 中等部 第一學年(優級國民卒者) 第二學年(本校一年修了程度者) 本科 高等部 第三學年(本校二年修了程度者) 第四學年(本校三年修了程度者) 並有宿舍詳細簡章郵票二分函索 奉天大北邊門外撫順路安街一段 (電話)四、二六二八 奉天東亞商業學院總務課啓

一擲國際依存主義
救世軍改名救世團
向國家奉公邁進
定於本月十五日舉行結團式

【新京專電】救世軍滿洲本營奉天本隊、為順應現下諸情勢、動員全滿十三中隊二千五百名隊員、進行改組再建諸準備、近大體已決定改組案、定於十五日行改名結團式、即改名稱為救世團、從來為國際的機構、此際在經濟的法的方面、完全一擲、且做軍隊而編成之稱呼服裝、亦行改廢、祇在基督教宗教結社上編成以新軍事業為第一主義、改名結團式、十五日在奉天救世軍本隊講堂、於新京營兩中隊代表者、全滿各地滿人部隊代表者臨列席之下舉行、目下唐協和會輔導部員、栗原民生部宗教股長等、正互相協議中、新『救世團』今後之經營方針、大體如次、

一、團之資格、如現在存在為宗教結社、大體以國家社會奉公為信條而邁進、

二、教義以奉基督教一致派存在、而其社會事業、不僅奉仕、且須一貫對滿洲國奉公之誠、

三、關於經濟的基礎、排除從來國際的關係、與純正軍救世團取同一步驟、該團內設維持財產、使之獨立、

興銀後任理事
箱崎等三氏昇格

【新京專電】興銀之松田、一色、高橋、魏、烏各理事之任期、已於七日告滿、政府經行銓衡後任、遂於七日發令決定使行員之古參者箱崎本店總務科長、齋藤奉天支店長與孫監事等三氏昇格、以繼高橋理事之重任、

箱崎新理事、自明治四十五年於山口高商卒業後即入朝鮮銀行、歷任哈爾濱支店支配人、當昭和十三年新設興銀時、即入行曾就任業務科長與總務科長兼調查科長之職、

齋藤新理事、大正八年自東大卒業後、即入鮮銀、歷任東京、倫敦之各支店勤務、昭和九年就任奉天支配人、當該支店與興銀合併後、仍繼充奉天支店支配人之職、此兩氏均為行員中傑出人才、故此次之昇格、亦為當然、今後之活躍、頗堪期待、

擴充長沼公園
建設大遊園地

為謀戰時下國民體位向上及厚生生活促進、擴充現在長沼公園、充為奉天百三十萬市民健全之遊園娛樂場、亘附近一帶、建設一大遊園地、關係機關正製作具體案中、即植物園、動物園、各種遊園設備、自勿待論、調查集中現長沼公園地各川流之水利、建設一大水浴場、予奉天市民以夏季納涼、冬季滑冰之用、以為市民之戶外運動場遊園地、同時電車線路附設散步道路、亦進行建設計畫、明年初旬、第一次着手建築云、

奉天國際滑氷場、已於八日開場、銀盤刀影、如不知歲暮之將至、聞九日即舉行奉新豫選賽云、（圖為國際滑氷場中之除雪工作）

對國兵法趣旨
省下徹底狀況

（九）本報特派記者　大塚光哉

余得晤協和會職員西安街各區長、拜聆各區長之意見、

『區內有總挑兵而逃跑的人嗎？』『沒有、住在○○邊門的某人都是報了、所以現在得向某方面去了、可是那也成嗎？』『去的地方明白嗎？』『明白！』我感謝他們這意思、蓋熱心區長之下自無弱卒也余似已現實看出呈報成績矣、余以為不必再探詢何事亦佳！在西安一宿後、翌日參觀煤坑參觀海龍、清原、以呈報已畢、故未能詳知其宣傳方法及其他、不過兩縣成績均佳、呈報亦頗活潑

▲結論

此次以中國事變為緣機、環繞我國之四圍情勢、愈形切迫、自新東亞建設與日滿共同防衛之見地以觀、滿洲國軍之使命、愈益重大、滿洲國軍、今維持國內治安、自不待論、亦見進而防外敵、衛外侮之重責焉、至其整備强化、一刻不許偷安、洵屬燃眉之急務、滿洲國軍、所謂舊軍閥時代不良分子集團、招民衆怨嗟之時代、已經過去、今國軍懋起新軍意識、以獨立國家軍隊、向重大使命邁進、且國軍國內討匪、殆已達完成之域、內部改編完了、眞克發揮國防軍之眞價矣、當此之秋、國軍與國民之緊密理解、乃最重要事、從來國民為國民、軍隊為軍隊、互有遊離之勢、國防國家之建設、無異緣木求魚、蓋漢民族頗於自治的慣習、在與國家遊離之歷史的發展過程、國家觀念稀薄、盛行重文輕武之思想、我滿洲國為道義國家、五族協和之國家、縱如何首腦者大聲疾呼、四千萬國民如不醒覺、換言之、不軍民一致、上下一体協力、則難完成眞正之國防、即『我等之軍隊、吾等之國軍』意識、由國民昂揚、始可鞏固國防軍國軍之地位、況滿洲國內外之情勢、更處於更須增强國防充實國防之情勢、而國軍之構成人員、前此原由募兵維持之、募兵大部分多為貧困者、好人不當兵、則其實質、固不能謂完全優秀矣、於此强化為國軍、確立兵役制度、由全國民中遴選優秀壯丁、使服兵役義務、實屬緊急要務、如斯、始可遂日滿共同防衛之實、不特此也、且得充實增强國防軍之國軍焉、此係滿洲建國後之話、某雜誌曾揭載、國軍某部隊去北滿討匪、宿於民家之時、某村民即趨訪部隊長謂『你們是說滿洲話的日本兵嗎？』部隊長頗驚異的回答說、『我們是國軍呀』某村民大感詫異、接着又說、『從前也有滿洲兵住在民家、但是從來是不給錢的、』說畢對國軍規律之嚴、大感驚異、部隊長期國軍把握民心、對民衆絲毫無吝嗇之意、於出發之首、對曾充宿舍之民衆、皆分頭訪問、並給予相當金錢、耳聞此事之村民等、皆深表感激之意中更有說、因為我們也是滿洲國民一份子、兵隊們之苦勞、是很知道的、所以我們決不能要軍隊的錢隨之即將原錢退回、此明朗之事件、皆係表示軍民一致之佳話也、此話已成過去、從前民衆視軍如暴盜、視警如仇、以上種種觀感至今已完全無影無蹤、本欲將對外戰爭及討匪行為等、感激美談、再記一、二、因限於篇幅而從改、此次之視察旅行、國民已一步一步、對國兵法認識澈底、已為記者所深信、而現在之方法應改善點仍多、國民努力、認識理解國兵法此為事實、記者本年度之調查、其成績還為良好、由滿洲國現狀所見、滿洲乃係民族復合之獨創型態國家、民族複雜、諸習慣亦隨而複雜、國民對自國軍隊之國軍認識、淺薄冷淡、以及一般的傾向對律化的卑武尊文思想等、如前記者、實施打破因習的缺陷、而向顯現忠勇無比之國軍及國民皆兵之理想邁進、自於困難、猶想在所難免、目前已就規道、而向實現理想上邁進矣、國兵制度、為涵養國民之國家觀念、育成義勇奉公之感念、尚武勤勞之精神、兵營係國民的教化訓練中樞機關、人民須經過兵役、始可為國家之中堅分子、優秀之國民、以此而確立富强國家之基礎保護國軍、為新東亞建設而與日本皇軍生死同心、國軍為防共陣營之一翼、滿洲國家建設推進力、記者謹為、國軍之將來發展而祝福、（完）

小學畢業之菊地君
高文考試竟獲及第
刻苦自勵堪稱模範青年

【新京專電】於七日所發表之榮譽之高文考試及格者中放以異彩者為司法部刑事司檢察科屬官菊地誠君（廿七）、此菊地君生於樺太長濱郡知床村凍滿子、雖僅以於該公立東滿小學校高等科卒業之學歷、即能由六百六十名之應試者中、選為百六十名及格者中之一、而更以最優秀之成績、突破難關實一立志傳之人物、自高小卒業後、即拜命樺太廳遞信事務員、後入當任工兵伍長、除隊後、即於康德二年勇躍渡滿、當即入中央警察學校、以其刻苦淬勵之精神、翌三年遂任首都警士、奉命國都寬城子署勤務、屢為輔導良民治安確保之第一線戰士之菊地君、以其卓拔之智能、曾建捕盜匪犯李海豐及崔萬壽等、屢立功勞、而為上官所賞與表彰、康德四年十月、考為書記官、當年十二月升任警長、翌五年六月始榮轉司法部刑事司檢察科辦事、六年一月任委任官試補於當年九月、即由協和會之推薦、復突破甲種委任官特別適格試之美事、而為書記官、以至今日、雖於頗為激務之中、仍入於新京法政大學夜間特別科、以勉學不倦之努力當年末滿語檢定時、遂合格三等、人格學術、均並優秀、以僅受邊境地帶之小學教育、而能與新興滿洲國步調一致、連次突破登龍、大為國務院前野人事處長等所嘆賞、望其大成而更希望其自重、當記者赴司法部訪問該君之際、呈其謹嚴面孔、以談及如左、（圖即菊地氏）

蒙諸先輩知友之福、始有今日之所得、實為幸運、今後當更自肅自戒、以不負期待、是為余努力奮勵之覺悟、當今固無崇拜之人物、以為座右銘者、但當學習為建國會盡偉業之諸多先人、以盡東亞聖業之職分、而實踐臣道、此次蒙協和會推薦、實不勝感謝云、

協和會轉入運營期
現下總勢力統計

我國之協和會、實為世界政治界中一大變革之存在體、期實現我國理想之民族協和及上下一體之道義世界、此大任皆由協和會担當之、肇國以來、已歷八年、協和會運動之充實發展、與年俱進、於順利中邁進向上之途、目下由於會務員之努力及會員之熱心、已入於運營期、而充分發揮其本義及機能、統計七年度十二月下之總勢力如次、

省本部數	一九、
市本部	六、
縣本部	一一六、
旗本部	一六、
地區本部	一四、
計	一七九、
分會數	三五八六、
會員數	一七七萬一九三二

喇嘛教宗團舉開
首次宗團會議

【新京專電】喇嘛教宗團、自七日起、亘二日間於國都協和會第一會議室開催最初之宗團會議、對宗務院、新京辦事處、教區等、決定如左、（圖即會議場）

△宗務院＝興安西省罕廟、

△新京辦事處＝興安局內、

△教區＝興安西、熱河、錦西、奉天市、

蒙文輯譯館明春三月開館

【新京專電】財團法人蒙民厚生會與該裕生會當局、此次為啟蒙蒙古文化與建國精神之宣揚、遂投資卅萬圓於國都新京建設蒙文輯譯館、開始宣揚蒙民文化、此館自本年春季即由裕生厚生兩會出資六萬圓於新京東三馬路買收共計三百坪之樓房、而於改築工事中、招聘東大講師服部四郎為館長、決自來春三月開館、輯譯方針、則將蒐集蒙文圖書以及政治、地理、文學、小說、醫藥、歌詞、經典以保存之、其他並購入日滿圖書、以向各旗學校、民衆教育館民衆講習所及其他關係機關無料配給或販賣、並設立該會館之輯譯研究委員會、招集全滿之有識者、豫定推薦委員長為國立圖書館長、與蒙古新聞等取以緊急連絡之下、以普及蒙民之識字閱書習慣、為蒙古民族負以文化責任、

體育指導案
日教育會研究

【新京專電】在滿日本教育會、前制定『初等學校體育科教授指針』為指導要綱適切運用、自該地學校体育關係者、選定研究委員、組織『現地研究班』、調查各地學校及開拓地複式學級之狀況後、即應現地指導研究案、而此指導、分一年為上期中間期下期三期、尤其置重點於冬期對策、詳細調查生活環境後、在可能範圍內、實施集團訓練勤勞作業全校體育運動長途步門、高學年女子、將唱歌改造遊戲教材、重視體操、表現及球技之教材、此外復應於必要、作成体育衛生理論的方面之指導案、又值立案、無需特別設備服裝、僅順應現況即可作成、研究期日豫定自十月起、該議研究指定如左、

第一班　開通（龍江）葉柏壽（熱河）双山子（錦州）

第二班　海倫（北安）孫吳（黑河）安拜（北海）

第三班　千振（三江）香鶴（東安）西爾榮（川江）

第四班　楡樹屯（龍江）札蘭屯（興東）平房（濱江）十二村

首都教育會
舉開本年度總會

【新京專電】新京特別市教育會、本年度總會、八日午前九時半、在協和會館開催、於金、關谷正副會長並來賓田村民生部教育司長以下在京優級學校教員凡四百五十名參加下、首先奉唱日滿兩國歌並向兩國國旗敬禮、向皇居、橿原神宮、帝宮遙拜後奉讀詔書、會長有所訓辭、對勤續者勤功勞者、有所表彰、披露祝辭祝電、報告會務、田村教育司長並有講演云、

歲聿云暮匪氛又熾
三人結夥强搶農家
警局現正嚴索犯人中

八日午前四時三十分許、于洪區一段賈齋宣（農）宅、突為身長五尺二、三寸三十歲前後身着滿服之三人一帮强盜光顧、闖入後、即手掄棍棒、脅迫家人、搶去現金二百三十圓、毛服一套、懷錶、帽子外二三件、架走茫然自失之賈母、自後門逃走、奉天警察局、接到此息、即與關係署連絡、大佈搜查陣、目下嚴索犯人中、

表彰教育功勞者
預定明春舉行

【新京專電】滿洲帝國教育會、自本年度着手之教育功勞者表彰教育殉職者祭祠事業、近對於殉職狀況及調查資料將近收錄後、當選明春之適當時機舉行殉職者慰靈祭、與功勞者表彰式云、

催眠術
△通信教授△保證成功

學習催眠術有修養身心健補体魄却除病癖及解決宇宙一切奇妙現象之功能知遠方情形預卜未來吉兇及種種奇妙不可思議之實驗又能治一切奇難病疾藥石不能治及屢醫不愈者皆收奇效學習最易不論男女老少凡能看普通報紙者皆能通信教授照法修習早日成功芳洲精神學研究所所長鮑芳洲博士主任徐銘專家名馳天下口碑載道允各地學者來函請求優待各界大募學員（通信教授學費祇收拾貳圓正講義及郵費在內）希望者切勿錯過良機備有報名單函索即寄◇接洽納費

通信處大連市西崗街一九六番地　德和大藥行內　電話三、一三七九

鮑芳洲精神學研究所大連代理員　于升庭啟

梁宅成藥是絕症的救生船

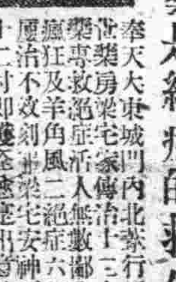

奉天大東城門內北漿行胡同世藥房梁宅家傳治十二大症成藥專救絕症活人無數鄙內人患瘋狂及羊角風二絕症六年之久屢治不效刻由梁宅安神至寶十二付即獲痊癒定出意外之效堪稱救世之珍寶並在該宅見治愈肺病吐血經閉癆病癱瘓肝脾白帶不孕乳岩噎隔轉食咳嗽鼠瘡梅毒入骨陽痿遺精年久漫淋等絕症眞不愧濟世之名且感受鴻恩特載報鳴謝並介紹患絕症諸君急速問津同離苦海也謹啟

齊齊哈爾隆胡同十六號滿洲塗工店　曹國斌啟

四年痰咳肺病頓然若失

敝人汪旭東歷年經商勞心過甚有吐血之症曾經治好嗣後即見咳嗽頭幾年尚屬輕微後來愈咳愈重輕者吐黃痰有時白沫重者帶血呼吸短促飲食減少夜不安眠面黃體瘦行動艱難屢治不效屈指四載於茲矣心中焦灼莫可言狀去多友人由奉返家沿途茗敘適敝正在病發際詢及病原幸蒙指導奉天國瑞藥店益壽丹治肺病咳嗽最有神效勸敝試服即向該號去函購來兩盒服後果然咳輕痰少連服一打舊症頓然若失迄已半載有餘未見復發可知益壽丹功効如神眞能驅除數載之惡疾深為欽佩略具數行同敝好病的小照啓登報端以伸謝忱並為介紹男女老幼有患肺病咳嗽者速購服此藥必能袪除病苦益壽丹每盒十二付國幣五元函購加郵費二角注意購藥地址奉天市小北城門外西頭電車路道北國瑞藥店

齊齊哈爾北大街　汪旭東謹啟

肺病吐血經服益壽丹三盒全癒如初

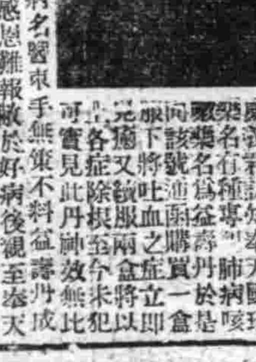

啓者敝人李春明年四十五歲由六年七月二十日咳嗽不止初得口吐白沫夜間通宵達旦咳嗽不止嗣後十月十九日病勢大發於本日午後四點鐘即大口吐血經各醫治療終未見效飲食[illegible]有幸到奉天國之東北之病名醫束手無策不料益壽丹成藥救我得生似此大德感恩難報敝於好病後親至奉天國瑞藥店拜謝並願出心登報傳名略為伸謝並為介紹患同病者千萬急服此丹必脫病苦以上所言並無一句虛偽益壽丹定價每盒五圓函購另加郵費二角國瑞藥店開設地址即在奉天市小北城門外西頭電車路道北

仲謝人　新京市東五條通三番地福豐東　李春明謹啟

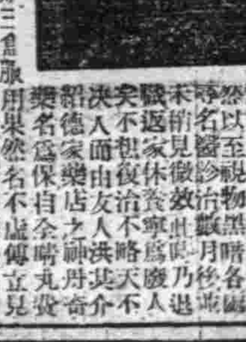

啓者敝人黃金生前就職于三泰公司公私事繁以致心火上升初並未覺嗣後雙目視物帶花經半載後而双目竟視物不見[illegible]服用果然名不虛傳立見大効視物皆能又服用兩盒而敝人之眼疾全癒矣如此之聖藥實無法酬謝只得登報而傳名救世以告訴現在男女同胞們患遠年近日之眼疾者早購此藥服用除去痛苦之源是吾之愚意外埠如欲購者函購甚為便利地址奉天小北城門外白塔寺東德家藥店

造明晴藥水每瓶定價一元　保目全晴丸每盒五元外埠外加郵費兩毛

鳴謝人新京四馬路西一四五號　黃金生啟

愷春大藥房

地址奉天鼓樓南路東　電話(四)二二五六番

各埠大藥房均有代售

忌煙的福星出現　奉天特約店

注射　金加多勢

如同快刀斬蛇立即斷癮

（東京東亞藥理學研究所出品）

鴉片之害　快快戒除　無痔痛苦　又無習慣

募集各縣總代理處來函接洽

全滿歷史最古之專門店

新式帽章　制服鈕扣　優勝旗幟　優勝贈盃　七宝記章　精巧花瓶　商標牌子　名色徽章

金華號

大連市山縣通

電話(2)六四九七・振替大連一五九八

頭獎 壹千五百圓

第七回有獎

滿洲儲蓄債券

額面十圓　賣出價格七圓五角

賣出期間　自十二月十日至二十五日

滿洲興業銀行　郵政局

605

世界珍聞及其他

巴爾幹寶庫

羅馬尼亞素寫（三）

不過羅馬尼亞在政治上的地位，可以說非天惠的，因為東方的蘇聯，有發展的人口，自古有亞薩拉比亞以來，竟成了他們將來的脅威，南方及西南方，以保加利為中心的巴爾幹諸國頻陷於不安，西部的匈牙利，正待着恢復失地的機會，其外廓中歐覇者德國為後盾進出巴爾幹及其東部，並着眼該國經濟的資源，一方英法的進出也不能漠視的，所以羅馬尼亞政治的困難，挾在國際的國內的重要問題上。

我們再看着羅馬尼亞經濟產業，羅馬尼亞資源固然豐儷，像煤油、鹽、鐵、煤等等，可是他們國民不能活用，竟假外人之手開發，所以經濟的地位低下實在是可惜的事情，

產業方面，以農業和掘煤最盛，主要農產物是包米、小麥、大麥、燕麥等、輸出額也很多，牛、羊飼養也很盛，林產雖少可是煤油著名、占世界第四產額，所以成了列國利權的對象，國際的紛糾、常常發生，此外礦產方面有石鹽、鐵、煤、天然瓦斯、銅等等，主要輸出品、為小麥、麥粉、其他穀類、煤油、木材等、輸入品是綿織物、鐵材、機械類毛織物等、總而言之有這豐富近代戰原動力的煤油於德國有極大的裨益所以還同參加樞軸、承認滿洲國、和同盟諸國、鞏固的握手、實行邁進打倒英國建設世界新秩序（完）

女嚮導在香港

香港的女嚮導是事變後才興起的，共嚮導女子大都以各旅館、酒樓、舞場、俱樂部為活動之根據地，自然其中也有出賣皮肉為生涯的，香港當局，起初對於女子嚮導社之營業，不加過問近因傳聞嚮導女子叢中，兼營醜業，遂擬加以取締，不過現在還未實行。

香港的嚮導社，據調查約有二百多家，大都設在中環及灣後一帶每社有女嚮導員有十餘人一部是香港女子，一部則是來時各地的難民，據說港人消耗於導遊幣子身上者，平約一千萬元，現在全港導有遊女子三千人，她們每週有工作時間五十小時，每小時導遊費是港幣一元，是全部嚮導女子，每週收入為十五萬元，全年以五十二週計，共為七八十萬元，此外附帶其他飲食娛樂等消費，統共為一千萬元，這個數字，眞是相當龐大的呀。

九星日鑑

十二月九日　舊十一月十一日　月曜　丙戌　先負　開　心宿

▲一白之人、為人勞而反受怨、須加注意、南北西吉▲二黑之人、獨斷獨行、易生舛誤、詢諸上峯乃吉東南　北吉▲三碧之人、運途壯大、奈實益寡少、忌金錢凶、西東壬吉▲四綠之人、虔誠意而為之、定為人所容認、巽乾壬吉▲五黃之人、進而謀事、不啻樹敵也、須加注意、東南北吉▲六白之人苦心保守本業、大吉大利巽壬庚吉▲七赤之人、諸事徐徐循序以進吉、尤宜入學巽壬庚吉▲八白之人前途不可豫測、飲食亦須注意、東南北吉▲九紫之人、運氣上上吉、雖稍無理亦可如意享通、乾甲乙吉

本日各項放送節目

十二月九日（星期一）

午前

七、三〇（新京）國歌建國體操唱片

七、五〇（新京）先哲故事唱片劉健王維城

八、三五（新京）帝晨音樂一獨唱搖籃曲愛的歎喜二管絃樂『魅惑之泉』

一一、〇〇（哈爾濱）家庭講話豆食品的榮養與製法濱江省立哈爾濱女子國民高等學校教諭蕭淑雲

午後

〇、三〇奉天平谷調大鼓鴻 蘭借米內 伯芝外

一、三〇（新京）政策時間（國務院弘報處擔當）民生部編審官佐

四、〇〇（新京）學校放送講話談和尚村（藍平縣）羅錫勝

六、〇〇（新京）兒童時間歌劇好妹妹新京小朋友劇團指導王峻岩

七、〇〇（新京）講演關於奢侈品製造販賣禁止經濟部參事官張國周

七、五〇（新京）話劇一家之間（原作杏村滿洲放送文藝協進會推薦作品）新京文藝話劇團導演瘦人

八、四〇（新京）舊劇過關見娘新京中央放送國劇研究部

一〇、三〇（新京）影劇烏龍院新京協和影劇院

第卅五局　並駕齊驅

（藍先勝）　着法明日披露

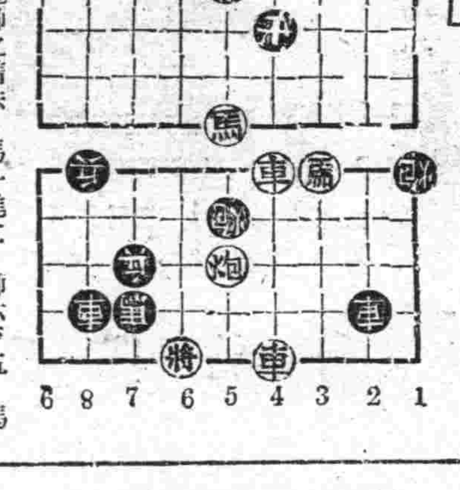

▲竹馬迎師之着法　馬一進二　師六平五　馬八進七　帥五平四　卒八平七　帥四進一　馬二退四　士五進六　炮八進三　帥四進一　車二平四　馬六退五　車四平五

日滿華三國共宣言 貢獻世界和平頗大

黃省長談所感

【齊齊哈爾】日滿華三國共同宣言、於南京簽字之歷史盛典、龍江省黃省長、於月之二日正午、對三國共同宣言發表感想如左、

十一月三十日在中國首都南京日滿華三國、舉行三國提攜原則、之共同發表簽署、而與東亞歷史劃一新紀元、環視世界現下之情勢、日滿華三國須尊重其本國主權及領土、並本和平互惠精神、相與提攜始能發揮善鄰友好、共同防衛、經濟提攜之實績、此次三國所締結之提攜基本原則、則相信對於東亞和平、以得世界和平、定有極大的貢獻、我龍江省二百萬省民、須一致遵照三國宣言之趣旨、並建國精神、協心戮力邁向興亞聖業、俾其達成、實有厚望焉、

密輸船三隻被捕

【營口】海上警察隊警備船〇〇撤去、滿人奸商、以為有機可乘、遂於共謀之下、於帆船三隻二隻滿載數類、一隻滿載雜類、利用暗夜向華北密輸出營口港之刹那、對逮捕之停船命令、企圖逃走遂行突止、臨檢船內時、發覺前記形、當即逮捕、目下審訊中、此項遼河已至冬眠期、密輸其他之犯罪似多、當局亦極力嚴行警戒中、

確保民生防止疫癘 令署實施衛生檢查

【西豐】縣警務科長潘文彭氏、自斯職以來、廉潔自守、公平無私、凡事以把握民心為己任、愛護黎庶為天職、茲以冬瘟發展之際、難免途人傳染、潘科長有見及此、故令各城區警察署長等、實施冬季檢查、遇有途疾者送醫診治、以絕根源、而重人道有利警政之保健、及防疫工作俾益匪淺哉、潘科長對民注意保健之週、眞是為民之保障云、

為謀強化街政 區長人事整理

【依蘭】本街街公所為謀街政強化發展計、擬於八年度、對於各區長人事、從新整理、於人位不相當者、另行遴選、以謀地方行政毫無遺憾的發展、現由街公所庶務課長邱春宜氏、極急籌辦、該氏歷充行政課長數年之久、對於街政、富有經驗、勤勞卓著、現轉任庶務課長、據邱氏云當選者應俱有左列三要項、

一、在該區資產最多者二、人品端方者、三、有辦事才能者、刻下正在着手調查中、俟將來街政之適進、定堪期待云、

為圖國兵事務愈強化 省參事官一行來縣監察

【五常】濱江省公署鑑於時當國兵法實施之初年、並值壯丁適齡者申報之週間、乃為獎勵管下各市縣旗之國兵事務益愈強化起見、特由省署參事官、渥美地方科長並第四軍管區側校官等一行、於月之二日午后七時二十五分列車來縣、當由縣長副縣長驛頭候迎、遂伴隨下榻於五常旅館、次晨十時、在縣署股長以上、於庭前歡迎之下來署、實施監察國兵事務之適否、且召集國兵民籍股、全體職員、剴切訓授、詳加指導、而對國兵事務、萬無遺憾云、

統一教育政策 文會國高改歸官立

【新民】縣當局、為遂行省令、統一滿洲教育政策、對市內、私立文會國民高等學校、於本月一日、由省、縣、兩方委員參贊之下、正式接受、與基督教會、脫離干係、改為省立新民第二國民高等學校、校長、教師勤務仍舊、並於同日舉行典禮、市內各界要人、一致參加頗為隆盛云云、

四個學校學生 結成協和青少年團式

本月十日在第四軍管區舉行

【哈爾濱】協和會哈爾濱地區本部、為促進協和青少年團之積極結成、式特定於十日午前十時頃、在第四軍管區舉行左記四校協和青少年團結成式典茲將各學校誌左、

▲協和青少年團、慈惠國民學校、光裕國民學校▲協和青少年團、松島云、

房身村長轉任 宋叔謙氏繼充

【五常】本縣房身村、前被指定為五常實驗縣下之模範村、故此縣當局鑑於該村與縣政之消長上、實有莫大之關係、對於職員之人選、極為注意、曾將縣署煙務股長李作霖、調任房身村長、在職未滿半載、樹有顯著之成績、縣公署更謀實驗村事務、益愈強化起見、特將該村長李作霖、調署另用、所遺之缺、任命街村吏員訓練所舍監宋叔謙前往接任、該氏、品端學粹、資歷俱佳、實堪勝任將來對於模範村政之發展上、必有相當之貢獻云、

兩警尉轉勤

【五棵樹】本鎮警察署、保安主任警尉李惠霖、十八盤分所長警尉孫桐軒兩氏、自蒞任以來、條經兩載、人品端方、對於職務矢勤矢愼、於月十五日、奉縣當局令、李警尉調轉大嶺警察署保安主任、孫警尉轉新立警察署保安主任遺缺、由大嶺警署保安主任王文竟對調王主任直接赴吉省地方疫講習十八盤分所長、由警尉補代理學院云云、

感念安居幸福 村民慰問討伐隊

【訥河】縣東之龍河鎮一帶、地勢多山、向為共匪巢穴、居民患之、年來因〇〇討伐隊之駐防當地大張撻伐、匪部全遁、繼而由警署王警長以下之安民活躍、遂使荒僻域區、頓呈為和平之鄉、住民因於感激中、集金慰問、而獻有洋酒果物等共龍河村長高鳳山並獻有慰問文云

警務科長辭職

【五常】本縣警務科長王澤民氏、品端學富、治事多能、誠為警察界不可多得之人物、於昨年春着任以來、對於治安之肅正、警政之刷新、不遺餘力、頗著勳勞、四民感戴、口碑載途、詎料該氏現以家事關係、呈請辭職、去志已堅、挽留無效、乃於日昨掛冠歸鄉、惟遺警務科長一席、甚關重要、當局正在嚴格詮衡、尚未發表云、

書信文法 寫法之活用

學校卒業之後不能去分書寫書信者時有所聞雖不為可恥然自己之事件不能完全表達於他人不但傷害情感尤關於禮節亦屬欠點也有見如此東京杉並區下高井戶一ノ四東京書院發行文學士落合先生所著『實用新案手紙百科辭典』一書確能補助如此遺憾無論何人均能獲得自己想像中適當的指示實為最貴之書如購此書一冊即可排除一切恥辱而能達成書信文章家之榮譽從此不用求人之碍雖大篇幅亦充分可能矣 內容『交際業文』『暑中』『寒中』『病中問候』『賀年』『祝賀』『謝禮文』『訊問』『催促』『定購』『弔慰文』『男女交際文』『就職之書信』『履歷書之寫法』『其他 八十章簡易明瞭之實例均一一書寫在內 此書定價一圓七僅限五百部特價一圓出售請向東京書院將書價一圓寄下見欵送書不誤也振替東京六八〇三四番

正確 簿記添寫法

添寫簿記方法並無若何困難如有小學卒業之程度簿記添寫方法亦能完全學成 此次東京市杉並區下高井戶一ノ四東京書院發賣『容易活用正確之商業簿記講義』一書確名符其實為適當之商業簿記此書由於記入帳簿之心得關現金出納添寫法商品 講入賣出元帳臺帳日記帳等之添寫方法決算法點貨及資產表等之作成均有類例示明指導詳細此書定價一圓五角此次特價按一圓出售希望講讀者請向東京書院將書價一圓寄下見欵送書不誤也（振替東京六八〇三四番）

珠算不佳立於他人面前確為恥辱

某大實業家之所謂『遲於讀寫佳良如對於珠算不佳不採用者屢屢有之』於社會對於珠算不佳雖不能一挨終身而立他人面前確為恥辱故東京市杉並區下高井戶一ノ四東京書院發賣『速成熟達正確珠算方法』如講買後無論如何之門外漢亦能迅速入門關於珠算之初步加減乘除諸數等求積步合算等均有詳細方法記入閱覽本書於數時間按規則練習即如商業甲種商業學校卒業程度之珠算無論何種雜計之帳目亦能迅速簡單正確算出故博商店員銀行員一大歡迎也此書定價一圓八角特價一圓出售希望講讀者請向東京書院將書價一圓寄下見欵送書不誤也（振替東京六八〇三四番）

標準 言語使用法

逢於除用『標準言語』使用法不可之時似乎不可人參言也如友人之令郎結婚者參列宴會之時身着堂禮服出席對於新郎新婦雙方親友不悉如何致禮僅云恭喜等語實為可笑如新築祝賀也出產祝賀入營入學開店慶賀以及探詢火災問候病症四季致禮何人都能献以表示慰過困難葬式通夜致禮之時素口皆速不斷之言詞惟自己垂頭靜聽確為不合乎外觀亦係男子過恥之事體時着但皆無一定適當之材料今欲解此問題東京市杉並區下高井戶一ノ四東京書院發行之『標準言語使用法』務希利用無論逢於如何式場立致出頭致詞並使一般欽佩也 本『標準言語使用法』定價一圓五角僅限五百部特價一圓出售希望購讀者請向東京書院將書價一圓寄下見欵送書不誤也（振替東京六八〇三四番）

雄辯之能力 公開演說之秘訣

處於討論之時代發表公務之意見時應受大衆之贊同如實業家組合會社關係之卓上演說卒業式入選當之祝詞弔雄辯之要必如有決心鐵鍊雄辯家者除嶇人以外誰人即可鍛錬若由明日入門不久可為偉人有見如此今次東京市杉並區下高井戶一ノ四東京書院發行之『祝辭致詞弔祭說頁』之一書為二百十一之指導書有訓第而之雄家也不論處於何處何時皆能依願確為有名之式辭考試祝詞弔祭之辭典題材豐富熟讀之後決無碍雄辯臨現場幾時皆受拍手稱贊也 本書由原價改正只五百冊為限特價一圓出售希望購讀者請向東京書院將書價一圓寄下見欵送書不悞也（振替東京

歡迎主顧 大連 中央旅館 優待團体 大連駅西鄰・電話三三八七九

人的幸福為何？

回春聖藥 內服 桃夢 強精強腦

家庭之融合夫婦之和恰皆是現實把握人生之幸福倘欲更進而求其妙味不可不光顧敝店確信一履此地定能有如意之物品而携歸也

生殖器發育不良請用馳名之眞空水治療法器『附屬品一概俱全』 特製拾圓 普通八圓五角

防止早洩最有効之外用藥 性美膏 壹盒貳圓

女子不感症特効藥 猓荷諾爾 貳圓

增進精力不可不備之霍爾蒙 壹圓貳角 三劑五圓

桃夢

長期淋病患者前効藥 米亞可諾爾 貳圓 參圓 五圓

其他器具等甚多珍巧出人意外務祈一度親臨參觀路遙遠之人士請於信封內裝入郵票四分索閱以便將目錄急寄不悞

奉天市加茂町十六番地 木村商行

專門風寒救急膏藥

[illegible]

王潤川膏藥店啟

胃病藥 紫樸開鬱丸

1肝氣鬱 2膨悶脹飽 3噯吐酸水 4胃口作痛 5食積氣積 6胸脇串痛 7反胃噯膈 8蟲攻胃痛 9胃氣腹痛 10飲食不消 11胃弱不食 ▲連服此藥▲根本治愈▲每袋五角▲每打五圓

止嗽丹 咳嗽痰喘 吐痰吐血 各期肺病 一服即愈 每付五角 每打五圓 函購半打 不加郵費

奉天小南關益善藥局發行

虎骨花蛇藥酒

頭痛藥 主治諸般頭痛及神經痛 每袋五角每打五圓四角

功能消炎止痒主治乾濕

脚氣藥水 脚氣腫瘍水泡每瓶六角

功能通經活絡開竅止痛主治半身不遂腰腿疼痛口眼歪邪四肢麻木肝胃氣痛小腸疝氣赤白帶下陰虛胃寒等症大瓶

虎骨熊油膏 主治肢體疼痛麻木不仁 大張一元三角小張八角

瘧至靈 功能消滅瘧病原蟲主治冷熱瘧疾每袋定價八角

老福順堂 奉天市大南關西大什字 電話(四)二八七〇

鞍山市總代理 春森堂藥店

西湖雪花膏

總代理處 奉天城內 義和號

各埠商場 均有代售

兜安氏馳名藥膏・治皮膚病・消毒止痛・去腐生肌

上海江西路四八九號

兜安氏西藥公司啟

藥房均售

兜安氏清血藥水為最佳之治皮膚病內服藥有清血解毒之特殊功效

C-BP 892

君若神經疲憊

恢復充分腦力用 韋廉士醫生紅色補丸

如果現代紛擾情形對你的神經仍無傷害影響那你眞是一個特別人物眞是一個最最幸運兒可是神經症往往於不知不覺間增劇所以勿俟你眞患病纔好

一見神經緊張發生易怒失眠食滯系痛或只感覺疲憊等等初起病狀應立服韋廉士醫生新紅色補丸則速得其益極有可能或許服用幾星期便見不同之處疲乏之感覺消失整個之性格變成較自信較活潑矣

記住韋廉士醫生新紅色補丸并非僅普通補品它乃世界馳名補血健腦藥在過去五十多年已治愈無數神經症以及貧血食滯痛瘋早老病後虛弱婦女特症與其他血虧各症請今日即開始一服韋廉士醫生新紅色補丸以證其去病强身之效藥房均售或向上海江西路四五一韋廉士醫生藥局購備

代理處奉天二緯路六十三號英商和記洋行購買

Dr. WILLIAMS' PINK PILLS FOR PALE PEOPLE NEW

本報文藝徵文一等當選小說

晨

里雁 作 楊柴 畫

94

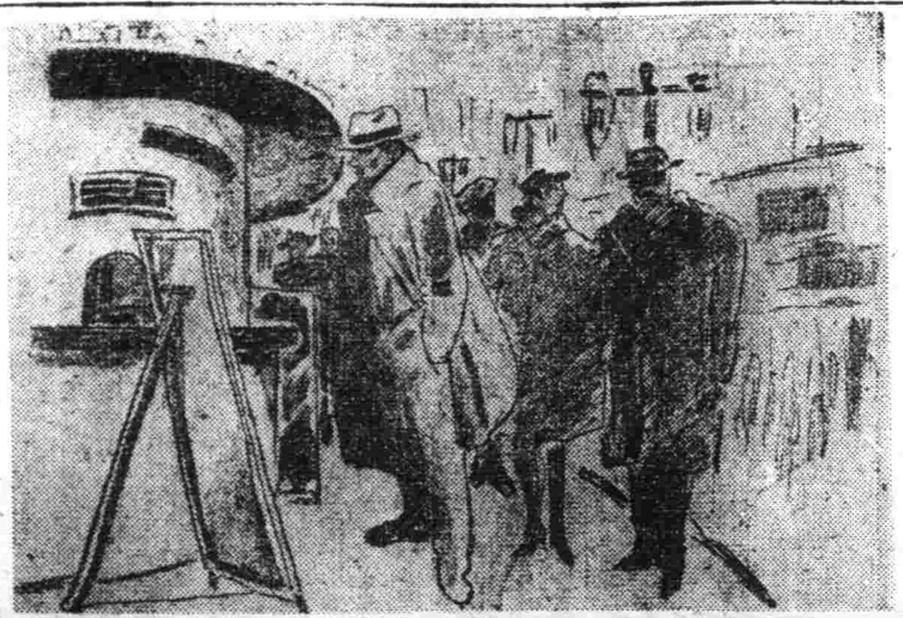

眞的能够安心努力下去嗎？爲了使得這熱情的朋友不至過於失望、自己的痛苦、又怎能和他訴說呢？

一個處在一個異地、他一定在盼望自己的回信、可是既不能把自己的苦楚訴與熱愛自己的友人、以免使他失望、可是又怎能說些假話呢？以博得他一時的欣慰？那不但在友情上、要陷於虛僞的地位、同時自己該是多麼難過啊！這樣、這回信在他就很難於執筆了、

想了許多時候、看看壁上的鐘、已經五點了、他悵然的站起來、他想王森現在或者已經回來了、他開始往王森的宿舍走去、

王森正倒在床上讀書、同室有七八個人、有的在桌子上拿筆構思、有的和王森一樣的倒在床上、或坐在椅子上看書、屋子裡面靜悄悄的、可充滿着緊張的氣氛、在這樣擁擠的都市裡、這個地方、就另是個天地、在沒有走到這裡以前、就想不到會有這樣寂靜的地域、

舒和點着頭、走進屋子、王森和別的人一樣的招呼了一下、就還照常讀他的書、舒和坐在床沿上、

王森拋兩冊書給他、他拿起來、翻了一翻、但、仍是安不下心去[illegible]、其對於這些堅深的文[illegible]和哲學的書籍、翻了一會兒、又煩燥起來、在這靜得只聽到翻書頁子聲音和每個人的鼻息的屋子裡、他覺到非常不舒服看着他們都像忘掉了一切似的沈浸在研鑽裡面每個他人都很得意、都很快樂、沒有一個人像自己這樣焦燥、他感到了孤獨而悲哀了！想到劉鹿的來信、更覺悲傷、往日的友情、已經沒有了、自幼的好友、距離得已是很遠了啊！

坐了一些時候、他實在忍受不住了！他向王森告辭向外走、王森才把書冊放下來、用深湛的、堅定的目光向他臉上掃射一下、

〃走嗎？舒和！〃他坐了起來〃有什麼忙事嗎？〃

〃沒什麼事、〃他停住脚步、苦笑着說、〃那末你再坐一會兒〃

舒和只好又走了回來、王森問了一些公司裡的事情、告訴他什麼都沒有關係、把一切困難、都看作爲自己的磨鍊、同時要想一些應付的辦法、他說、只有這樣才可以觀察人生、鍛鍊自己、這是個很好的機會、同時也是很有趣味的、可是如果用自己的柔弱和悲哀來接受這些困難、那就會益發使自己柔弱下去的、

最後、他由書架上拿出兩本關於經濟、法制的書給他、告訴他、下班以後、可以隨時來這裡有很多的書、可以隨[illegible]看、這裡的人、都是自家人、

鼻藥 ハナトオール 哈那頭露
一抹怡神

暗海慈光！

鼻部若受感冒及其他原因、必形隆腫而多流涕、呼吸阻苦精神憂悶、並其影響勤學辦事勞作等毫不見進。日日悶然不快、苦無過此。患者雖百方求治苦無良藥、藉解此苦痛。本劑一出、種種苦痛一掃於此、誠可謂暗海慈光之良藥也！

効驗迅速如神

施治方法極爲簡便、只須將本劑塗抹於患部、雖頑强鼻症立可炎消、腫退、鎮痛、止血等且於抹後怡神暢舒一變若無。

請信憑本劑之特效！

主効 鼽・齇・齆・齈 鼻涕・鼻痔 頭痛

（定價）參角 壹元 五角 貳元

發售本舖 乾坤大藥房
本店 大日本大阪府藤井寺町
支店 奉天市大和區稻葉町三〇番地 電話三-五三三五番

最新發明 世界第一 百發百中 藥到病除

鹿熊牌乾坤家庭常備馳名靈藥

鹿熊牌 立刻斷根 淋濁藥 定價五角 チメリン（驅淋丹）
鹿熊牌 解熱止痛 乾坤去熱散 定價貳角
鹿熊牌 止咳 鎮嗽散 定價 貳角 五角 貳元
鹿熊牌 腦神經衰弱 鎮腦散 定價參角
鹿熊牌 家庭外傷 面達母膏 ケンコンメンタム 定價 壹角五分 貳角五分

各大藥房均有經售

傷風頭痛之人
服舒服靈兩片
保你十分舒服

頭痛 舒服靈（ツボリン）
高級治療藥

此外如
操勞過度 頭痛神疲之時
睡眠不足 頭目眩暈之時
四肢酸懈 關節疼痛之時
船車眩暈 頭重不暢之時
齒牙疼痛 睡眠不安之時
婦女經期 頭痛眩暈之時
學生應試 用功過度之時
熱鬧塲中 逆上興奮之時

服之亦莫不有效。又此劑性質非常和平、不拘男女老幼都可服用、尤覺方便。

（包裝）四片 八片 二〇片 五〇片 一〇〇片

各大藥房均有經售

總發賣 武田長兵衛商店
滿洲總發賣 滿洲武田藥品株式會社 奉天市大和區春日町

南市場 城內中街

國際劇場 光陸電影院

公演日期 十二月六日 七日 八日 九日 十日

滿洲映畫協會有聲哀艷最新傑構

風潮

主演 季燕芬 張敏 趙愛蘋 徐聰

本片感人甚深描寫熱情青年男女們和腐朽制度的鬥爭謳歌一個不幸的女人發揚偉大的母愛精神

演出精湛！情節緊張！表情活發！畫面美麗！

滿映ニュース一〇七報！

長短期優待劵末日有效！

下期新片預告 國華公司有聲古裝歌唱巨片 碧玉簪 周曼華 白雲 主演

惟利時鐘表店
奉天市中街

新開幕 眼鏡 鐘表 準備 美觀

批發零售

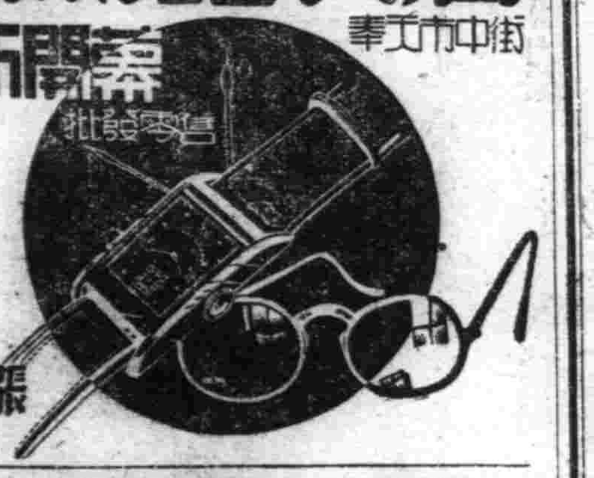

張國維廣告社作 奉天小西關南

亨得利
專售高尚鐘表眼鏡
奉天城內中街

空前未有！商界特別新貢獻！

現代青年經商指導

現已出版

全書兩大冊實價三元外埠函購加寄費二角國外印花郵票不適用最好用小匯兌如用郵局代金恕不照發現因廢止餘書無多購請從速務乞注意！

各埠書局均有代售

奉天城內瀋陽縣胡同 藝聲書店出版

國民電影院 工業區國民市場

九日 十日 十一日

藝華公司有聲巨片

三〇三大刼案

王引 王乃東 主演

雲閣電影院

九日 十日 只演兩天 兩部佳片

三娘教子

寧武關

十一日換藝華新片 三笑

亞洲電影院

十二月三日 四日 五日 六日 七日 八日 九日 十日 演

藝華公司有聲對白歌唱香艷古裝鉅片

三笑

佳可無言 美可無喻

家通戶曉！婦孺皆知！香艷軼事！

主演 李麗華 嚴化 范雪朋 韓蘭根

同時加演 滿映新聞一〇六 日本的漁業

本院長短期優待劵有效期限末日二原諒！

天光電影院

十二月三日 四日 五日 六日 七日 八日 九日 演

藝華公司有聲對白歌唱香艷古裝鉅片

三笑

佳可無言 美可無喻

家喻戶曉！婦孺皆知！香艷軼事！

主演 李麗華 嚴化 范雪朋 韓蘭根

同時加演 滿映新聞一〇六 日本的漁業

本院長短期優待劵有效期限末日二原諒！